

A Prova Brasil Premiada é um projeto exclusivo do NAME, que tem como objetivo simular a avaliação oficial realizada pelo MEC. Além de contribuir para que nossos parceiros alcancem melhores resultados, busca incentivar os(as) professores(as) e estimular a participação dos(das) alunos(as).

Informações sobre inscrições, participantes, estrutura das provas, calendário, premiação, entre outras, são apresentadas neste regulamento.

Leia com atenção para tomar conhecimento de todas as disposições que regem a Prova Brasil Premiada 2019.

Inscreva seu município, cadastre suas escolas, professores e alunos e participe!
Escolas, alunos(as) e professores(as) com melhor desempenho são premiados(as) e reconhecidos(as) nacionalmente.

Equipe NAME

1 – Participação

1.1 – Quem pode participar

Os municípios parceiros NAME (somente os municípios que tenham nosso sistema de ensino no 5º ano e no 9º ano) poderão participar da Prova Brasil Premiada 2019, mediante a realização da inscrição.

1.2 – Como participar (inscrições e cadastros)

As inscrições à **Prova Brasil Premiada 2019** estarão abertas a partir de **11 de março** e serão encerradas em **15 de abril de 2019, às 23h59**.

As inscrições deverão ser efetuadas gratuitamente, via Internet, pela Secretaria de Educação de cada município por meio do site www.provabrasil.netname.com.br.

Realizada a inscrição do município, é necessário fazer o cadastro das escolas, alunos(as) e professores(as). Esse cadastro deve ser realizado por meio do download do arquivo com a planilha específica, disponível em www.provabrasil.netname.com.br na área “minha conta”.

Podem realizar a prova apenas alunos(as) do 5º ano e do 9º ano matriculados(as) nas escolas municipais, devidamente cadastrados(as) na **Prova Brasil Premiada**.

2 – Das datas da prova

A **Prova Brasil Premiada 2019** será realizada no dia **29 de maio de 2019**, nas Escolas Municipais¹ parceiras que se inscreverem.

3 – Da composição das provas

A **Prova Brasil Premiada 2019** é uma simulação da Prova Brasil do MEC, permitindo aos estudantes/alunos(as) inscritos(as) uma avaliação objetiva de seu nível de preparação para a Prova Brasil do MEC.

A **Prova Brasil Premiada 2019** será composta de 44 (quarenta e quatro) questões para o 5º ano do Ensino Fundamental e de 72 (setenta e duas) questões para o 9º ano do Ensino Fundamental. Sendo que para o 5º ano, a prova conterà 22 (vinte e duas) questões de Língua Portuguesa e 22 (vinte e duas) questões de Matemática e para o 9º ano, serão 26 (vinte e seis) questões de Língua Portuguesa; 26 (vinte e seis) questões de Matemática; 10 (dez) questões de Ciências da Natureza e 10 (dez) questões de Ciências Humanas.

Todas as questões serão do tipo teste, com quatro alternativas, das quais apenas uma é correta.

¹ O site listará apenas as escolas inscritas na Prova Brasil Premiada 2019.

As notas das provas serão calculadas segundo a TRI (Teoria da Resposta ao Item), mesmo método utilizado pelo INEP/MEC.

As provas irão lacradas com a quantidade por série de acordo com a inscrição realizada por cada município no www.provabrasil.netname.com.br e irão ao Secretário de Educação, para que o Secretário de Educação possa distribuir para as respectivas escolas participantes.

4 – Da aplicação das provas

A partir de **15 de maio de 2019**, os cartões de respostas, devidamente identificados com os dados de todos os (as) alunos(as) inscritos(as), estarão disponíveis para impressão em www.provabrasil.netname.com.br.

Os(As) alunos(as) do 5º ano terão 2h30 e os(as) do 9º ano terão 4 horas para resolver todas as questões da prova, incluindo o tempo necessário para preenchimento do cartão de respostas.

Com relação ao horário de início e término será considerado o cronograma particular de cada município. É de responsabilidade da Secretaria Municipal de Educação informar a professores(as) e alunos(as) o horário de início e de término da prova.

O tempo de permanência mínima em sala (para todos) é de 1 hora, a partir do início da prova.

Os cartões de respostas devem ser preenchidos e manuseados seguindo rigorosamente os critérios abaixo estabelecidos:

- a) Ao receber o cartão de respostas, o(a) aluno(a) deve conferir os dados do cabeçalho e colocar sua assinatura no espaço indicado.
- b) O(A) aluno(a) deve assinalar apenas uma alternativa para cada questão. Será considerada errada a questão em que for assinalada mais de uma alternativa ou que for deixada em branco.
- c) O(A) aluno(a) deve assinalar a resposta preenchendo totalmente, com caneta esferográfica (tinta azul ou preta), o respectivo alvéolo, com o cuidado de não ultrapassar o espaço dele. Não assinalar as respostas com um "X", pois essa sinalização não será considerada. Não usar lápis ou caneta vermelha, em hipótese alguma, para assinalar a resposta.

Exemplo de Preenchimento

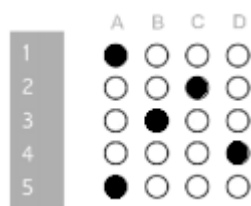

- d) Não rasurar, não dobrar, não amassar o cartão de respostas, pois o mesmo não poderá ser substituído.
- e) Rasuras, manchas ou rabiscos na área de preenchimento das respostas poderão invalidar as respostas.
- f) Não escrever no cartão de respostas fora dos campos reservados.
- g) Ao terminar a prova, o(a) aluno(a) deve entregar o cartão de respostas ao(à) professor(a) (ou fiscal de sala).

¹ O site listará apenas as escolas inscritas na Prova Brasil Premiada 2019.

5 – Da divulgação do gabarito

O Gabarito oficial estará disponível em www.provabrasil.netname.com.br, a partir do **dia 10 de junho de 2019**.

6 – Da premiação

Serão premiados(as) alunos(as) e professores(as) do 5º ano e do 9º ano, escolas e municípios, desde que devidamente cadastrados e que obtiverem a melhor classificação (1º colocado) no total de pontos/acertos da avaliação (escore TRI), considerando a totalidade da prova. Para efeito de premiação, a participação do aluno é obrigatória no dia da prova – **29 de maio de 2019**.

A Secretaria de Educação do município parceiro NAME é responsável pelo cadastro dos alunos e professores no site da Prova Brasil Premiada.

De acordo com a classificação geral (maior número de pontos/acertos – escore TRI), incluindo todos os inscritos nas Unidades Parceiras¹, teremos as seguintes premiações para os(as) **ALUNOS(AS)**:

Classificação	Prêmio
1º Lugar (5º ano EF)	Tablet Ptb7qsg Com Bluetooth Bivolt
1º Lugar (9º ano EF)	
1º Lugar – Melhor Aluno da Classe	1 CANECA NAME

¹ O site listará apenas as escolas inscritas na Prova Brasil Premiada 2019.

Para os(as) **PROFESSORES(AS)** da melhor sala, de acordo com a classificação geral, teremos as seguintes premiações:

Classificação	Prêmio
5º ano EF – Professor(a) da sala (Português e Matemática) com a melhor classificação	iPhone 7 32GB
9º ano EF – Professor(a) de Português da sala com a melhor classificação	
9º ano EF – Professor(a) de Matemática da sala com a melhor classificação	
9º ano EF – Professor(a) de História da sala com a melhor classificação	
9º ano EF – Professor(a) de Geografia da sala com a melhor classificação	
9º ano EF – Professor(a) de Ciências da Natureza da sala com a melhor classificação	

Para a **ESCOLA** com melhor desempenho, de acordo com a classificação geral dos alunos e alunas, teremos as seguintes premiações:

Classificação	Prêmio
1º Lugar Escola 5º ano	Notebook - Intel Celeron Dual Core 4GB 32GB Tela LED 14"
1º Lugar Escola 9º ano	

Para o **MUNICÍPIO** com melhor desempenho, de acordo com a classificação geral dos alunos e alunas, teremos as seguintes premiações:

Classificação	Prêmio
1º Lugar Município 5º ano	1 kit Readers da Pearson
1º Lugar Município 9º ano	1 kit Readers da Pearson

Os prêmios descritos nos itens acima poderão ser trocados por similares, caso estejam em falta no mercado.

Em caso de empate, serão utilizados, sucessivamente, os seguintes critérios:

Ordem	Descrição
1	Total dos pontos considerando a correção com a TRI (escore TRI).
2	Pontos obtidos (TRI) na prova de Língua Portuguesa.
3	Pontos obtidos (TRI) na prova de Matemática.
4	Pontos obtidos (TRI) na prova de Ciências da Natureza.

¹ O site listará apenas as escolas inscritas na Prova Brasil Premiada 2019.

5	Pontos obtidos (TRI) na prova de Ciências Humanas.
6	Idade (o inscrito com menor idade).

Divulgação do Resultado Final no dia **24 de Junho de 2018** em www.provabrasil.netname.com.br.

A equipe comercial do NAME entrará em contato com os ganhadores e entregará todos os prêmios até 180 dias a partir da data de **05 de agosto de 2019**.

7 – Responsabilidades

Do NAME

- Criação, produção e distribuição das provas.
- Criação dos cartões de respostas para leitura óptica.
- Correção dos cartões de respostas com leitura óptica.
- Disponibilização via site do cadastramento do município para participação da Prova Brasil Premiada, a partir de **11 de Março de 2019**.
- Arcar com os custos dos prêmios indicados no item 6.

Do Município Parceiro

Para que a realização do projeto seja inesquecível em âmbito nacional, o NAME solicita a colaboração dos municípios participantes nos seguintes aspectos:

- Inscrição do município para sediar as provas, através do correto e completo preenchimento do formulário de inscrição.
- Cadastro das escolas, professores(as) e alunos(as) no site.
- Impressão dos cartões de respostas para leitura óptica, arcando com todos os custos relativos a essa impressão.
- Frete de envio dos cartões de respostas para correção por meio de Sedex. Não será necessário encaminhar os cadernos de questões, apenas os cartões de respostas.
- Correta orientação ao(à) aluno(a) para preenchimento correto do cartão de respostas. Se o cartão de respostas não for preenchido corretamente ele será anulado.
- Os cartões de respostas devem ser enviados para correção à DataEduc, Rua Nove de Julho, 1254, Centro, Guariba/SP, CEP 14840-000; via Sedex, **até às 18 horas do dia 03 de junho de 2019**. Após esse prazo, o NAME, Núcleo de Apoio a Municípios e Estados, não realizará a correção e inclusão dos resultados na classificação geral – a data a ser considerada para processamento dos cartões de respostas com leitura óptica será a constante no Sedex.
- É responsabilidade do município guardar todos os recibos dos materiais enviados via correio e apresentá-los caso seja necessária a conferência.
- O cartão de respostas deverá ser preenchido corretamente, com letra legível e assinado por cada aluno(a). Serão anuladas respostas com preenchimento incorreto.
- Correto manuseio dos cartões de respostas para envio, considerando de extrema importância os seguintes cuidados: não grampear os cartões, não colocar cliques, guardar em plásticos antes de serem colocados dentro dos envelopes. Qualquer furo ou amassado pode bloquear a

¹ O site listará apenas as escolas inscritas na Prova Brasil Premiada 2019.

leitura na máquina leitora.

- Seguir as instruções para a impressão dos cartões de respostas, conforme Anexo 1.
- Seguir as instruções para o envio dos cartões de respostas via correio para a DataEduc, conforme Anexo 2.
- Divulgação, em sua escola, das listas gerais dos(as) contemplados(as) com os prêmios, para conhecimento de todos(as) os(as) interessados(as).

IMPORTANTE!

A participação do(a) aluno(a) na **Prova Brasil Premiada 2019** é voluntária e gratuita.

Todas as dúvidas e/ou questões surgidas do presente, serão solucionadas pela **PEARSON EDUCATION DO BRASIL LTDA** – comissão organizadora, devendo as dúvidas serem enviadas ao endereço eletrônico [atendimento.name@pearson.com], considerando as normas de proteção ao consumidor em vigor. Da decisão da **Promotora**, não caberá nenhum tipo de recurso. Em caso da(s) reclamação(ões) não corresponder(em) às expectativas do reclamante, fica facultado ao(à) participante procurar a empresa promotora ou o PROCON da respectiva jurisdição.

Toda e qualquer situação não prevista neste Regulamento, bem como eventuais casos omissos, serão decididos, exclusivamente, pela Promotora.

Na hipótese de força maior ou caso fortuito poderão ser alteradas as datas e regras da presente promoção.

Fica eleito o foro da Comarca de Campinas, Estado de São Paulo para dirimir as questões que eventualmente se originem deste Regulamento.

NAME – Núcleo de Apoio a Municípios e Estados
Pearson Education do Brasil S.A

Boa Prova!

¹ O site listará apenas as escolas inscritas na Prova Brasil Premiada 2019.

ANEXO 1

ORIENTAÇÕES PARA IMPRESSÃO DOS CARTÕES DE RESPOSTAS

Cor para impressão: preto e branco.

Modo de impressão: normal (**NUNCA** usar modo rascunho).

Utilizar impressora laser.

Papel branco tamanho A4.

Gramatura do papel: 75 g/m² até 90 g/m².

Apenas um cartão por folha, nunca usar frente e verso.

Observações:

- Caso o aluno não tenha cartão personalizado, entre em contato com a DataEduc por meio do e-mail name@dataeduc.com.br para receber orientações sobre a confecção do novo cartão.
- Os cartões que não seguirem o padrão estabelecido não serão processados.

Anexo 2

ORIENTAÇÕES PARA ENVIO DOS CARTÕES DE RESPOSTAS POR CORREIO

Não enviar cartões fora do padrão de impressão (Anexo 1).

Colocar todos os cartões no mesmo sentido e posição.

Separar os cartões por ano e turma.

Organizar os cartões em ordem alfabética.

Não enviar cartões de alunos(as) ausentes.

Preparo para o envio

Ao enviar por correio, embale os cartões em recipiente apropriado de forma a garantir que eles não se percam, não sejam amassados ou rasgados.

Envie os cartões em embalagem única e no mesmo dia.

Identificar no envelope os cartões que estão sendo enviados.

Não será aceito Sedex a cobrar.

Quando os cartões forem encaminhados sem obedecer às conformidades esses não serão processados.

¹ O site listará apenas as escolas inscritas na Prova Brasil Premiada 2019.

Anexo 3

CALENDÁRIO

Datas	Ações
Inscrição	De 11 de março até 15 de abril
Disponibilização dos cartões de respostas para impressão	15 de maio
Realização da prova	29 de maio
Envio dos cartões de respostas para correção	Até 03 de junho
Divulgação do gabarito	10 de junho
Divulgação do resultado final	24 de Junho
Premiação	A partir de 05 de Agosto

¹ O site listará apenas as escolas inscritas na Prova Brasil Premiada 2019.